Biografia Cypriana Kamila Norwida w londyńskim wydawnictwie Anny Marii Mickiewicz

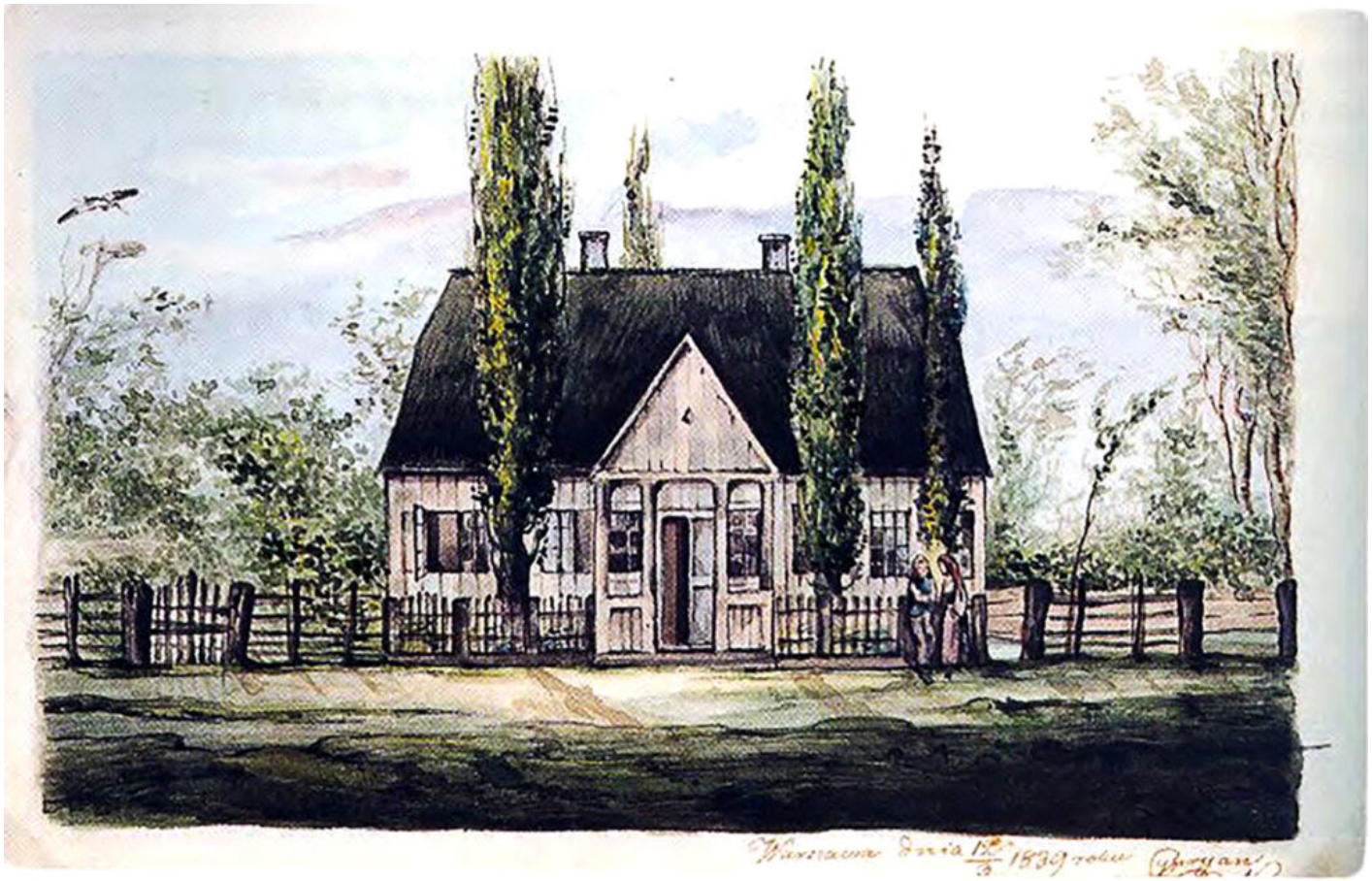

Dworek Norwidów w Laskowie-Głuchach, akwarela, 1839, wł. Muzeum Narodowe w Warszawie. Repr. za: Z. Trojanowiczowa, Z. Dambek, J. Czarnomorska, „Kalendarz życia i twórczości Cypriana Norwida”, t. 1, Poznań 2007, il. 2, (w:) Edyta Chlebowska, „Norwid wobec ilustracji i sztuki ilustratorskiej”, Ośrodek Badań nad Twórczością Cypriana Norwida Katolickiego Uniwersytetu Lubelskiego, 2013 r.

Adam Cedro

Londyńskie wydawnictwo Anny Marii Mickiewicz, *Literary Waves Publishing,* miało zaszczyt opublikować książkę **„In Memory of The Polish Poet Cyprian Norwid (1821-1883)”** autorstwa **prof. Józefa Franciszka Ferta**, która dedykowana

jest życiu i twórczości Cypriana Norwida.

W roku 2021 przypada dwusetna rocznica urodzin Cypriana Norwida (24 września 1821 – 22/23 maja 1883), jednego z najpowszechniej w kraju i za granicą znanych i uznanych pisarzy polskich. Niezwykle ważna i interesująca jest nie tylko jego wielostronna twórczość (rysunek, grafika, rzeźba, poezja, dramat, publicystyka), w której raz po raz odkrywamy autentyczne arcydzieła, ale równie bogate życie poety, któremu w pierwszym rzędzie poświęcona jest ta książka, stanowiąca szkic biograficzny jego losów i zwarty opis wszechstronnego dorobku literackiego i artystycznego.

Autorem opracowania jest Józef Franciszek Fert, rodem z Kielecczyzny, studiami i pracą nauczycielską oraz akademicką związany z Lubelszczyzną (Włodawa, Lublin), poeta i badacz literatury, specjalizujący się w studiach nad wiekiem XIX i XX, edytor “Vade-mecum” i wierszy późnych Norwida w ramach krytycznej edycji “Dzieł wszystkich” C. Norwida.

Oprócz zarysu biografii książka prezentuje główne motywy twórczości, daje rys edytorskich dziejów dzieł poety, informuje o głównych inicjatywach i dokonaniach norwidologii, podaje podstawową bibliografię i przynosi antologię najważniejszych wierszy Norwida.

Jest to pierwsza pozycja biograficzna poświęcona poecie opublikowana w języku angielskim, którą chcieliśmy uczcić Rok Norwidowski. Pracował nad nią międzynarodowy zespół edytorski. Zawiera, miedzy innymi, tłumaczenie słynnego wiersza Norwida *Fortepian Szopena*. Książka będzie dostepna w USA i w Wielkiej Brytanii.Ukazała się w tłumaczeniu: Urszuli Błaszak (USA), Stanisława Mickiewicza (UK) i Steva Rushtona (UK). Okładkę przygotowała Agnieszka Herman. Zachęcamy do lektury. Książka jest dostępna na Amazon.

Anna Maria Mickiewicz: poetka, eseistka urodzona w Polsce, od lat mieszka poza granicami kraju, początkowo w Kalifornii obecnie w Londynie. Publikuje w języku polskim i angielskim. Współpracuje z redakcją londyńskiego *Pamiętnika Literackiego*. Jest członkiem English PEN-Club. Wraz z amerykańskim wydawnictwem *Contemporary Writers of Poland* przygotowuje cykliczne antologie poetyckie. W roku 2020 utworzyła wydawnictwo poetyckie *Literary Waves Publishing*. Należy do kilku londyńskich grup poetyckich: *Enfield Poets*, *The Highgate Society's Poetry Group*, *Exiled Writers Ink*. W konkursie internetowym ogłoszonym przez *Poetry Space* na wiersz tygodnia, jej utwór *A grey coat* zajął pierwsze miejsce. W 2013 roku wiersz *A London Dream* został opublikowany w brytyjskiej antologii *Through a Child's Eyes: Poems from World War Two*.

Promocja książki odbyła się podczas festiwalu literackiego w Penzance w Kornwalii.

Od lat publikuje swe utwory w anglojęzycznych magazynach literackich i antologiach w Wielkiej Brytanii, USA, Indiach: *Kritya, Exiled Writers Ink, Syndic Literary Journal*. Najnowsze publikacje*: Litterateur RW* (Indie), *Madness Muss Press* (USA), *The Beach Hut* (UK), *The Creative Process* (USA), *The Fringe Poetry Magazine* (USA), *Ink Sweat and Tears* (UK).

Jej pierwszą publikacją książkową był tomik *Dziewanna,* wydany w niezależnej oficynie; Warszawa: Galeria Słowa, 1984. Tomik został poszerzony i wydany ponownie – *Proscenium*, Lublin: Norbertinum, 2010. Anglojęzyczny tomik *London Manuscript* został opublikowany w Wielkiej Brytanii w wydawnictwie Poetry Space. Drugi anglojęzyczny tomik *The Mystery of Time* w USA, 2019. Opublikowała tomik polsko-bułgarski *Lato w Seaford.*

Zajmuje się również tłumaczeniami utworów poetyckich. Przede wszystkim współczesnych poetów brytyjskich i amerykańskich. W 2021 roku w wydawnictwie *Palewell Press* opublikowała wspomnieniową książkę *Secret Love Letters -Poland 1982*. Przetłumaczone utwory zostały również wydane w tomach poetyckich: *Zza oceanu* i *Atlantyckie strofy.* A w swoim wydawnictwie Lireray Waves Publishing w 2021 roku, opublikowała tłumaczenie książki prof. Józefa F. Ferta *In*

Memory of The Polish Poet Cyprian Norwid (1821-1883).

Współpracowała z wieloma organizacjami m.in. z brytyjskim kanałem TV Channel 4, Instytutem Spraw Publicznych w Warszawie. Tłumaczyła scenariusz programu, który poświęcony był Lechowi Wałęsie. Tłumaczyła również scenariusz teatralny na podstawie *Małego Księcia*. Spektakl został przedstawiony w Londynie.

Wraz z brytyjskim tłumaczem literatury polskiej, Noelem Clarke'iem brała udział w tworzeniu wystawy *Eagle and Lion*, która zaprezentowana została podczas oficjalnej wizyty królowej Elżbiety II w Polsce.

Nagrodzona przez Fundacje im. Stefana Batorego, uhonorowana medalem Zasłużony Kulturze Gloria Artis, Krzyżem Wolności i Solidarności i Nagrodą Literacką im. Josepha Conrada (USA).

Cyprian Norwid (1821–1883) is today seen as one of the most valued of Polish writers (he also practised drawing, graphics and sculpture). His life was full of hardships and storms, but creatively very fruitful. As a child, he lost both parents, but thanks to the help of family he gained the basics of a good education. In 1842 he left Poland to deepen his artistic studies. In 1846, as a result of a provocation, he was imprisoned by the Prussian police and after his release, travelled west as one of many Polish exiles of that century. In 1852 he left France for the United States, returning in mid-1854. He tried to settle down in England but after a few months returned to his beloved Paris and stayed there until the end of his life. He spent his last years (1877-1883) in an asylum for emigrants. This book tells the story of Norwid's difficult but immensely creative life.

---

fot. Dorota Niedziałkowska

Józef Franciszek F e r t, (pseudonyms: Jacek F. Brzozowski, Cyryl Włodawiuk) was born on July 7th, 1945, in Korytnica on the Nida River. He studied in Poland at the Catholic University of Lublin and Maria Curie Skłodowska University. From 1970 to 1990 he taught at a high school in Włodawa. From 1986 he was a researcher and lecturer at the Catholic University of Lublin, where he worked as the head of the Department of Textology and Editing. He was secretary and then deputy editor-in-chief of the editorial board of the journal *Studia Norwidiana*. He is a member of the editorial board of the *Complete Works by Cyprian Norwid* and *Collected Writings* by Józef Czechowicz. He was chairman of the Lublin branch of the Assosiation of Polish Writers (2002-2004). Among many publications are: *Norwid Poeta Dialogue*, Wrocław 1982; *C. Norwid, Vade-mecum*, ed., Wrocław 1990, BN I 271; *A poet of conscience*. A thing about the work of Norwid, Lublin 1993; *Norwidowskie inspiracje*, Lublin 2003; *C. Norwid, Conscience of words. A selection of thoughts from letters and dissertations*, Wrocław 2003; *J. Czechowicz, Wiersze i poematy, in the collection: Pisma zebrane*, vol. 1-2, Lublin 2012. He has also published ten collections of poetry and prose and several hundred articles. He is Honorary Citizen of the City of Włodawa, and has a Gold Cross of Merit, a Knight's Cross of the Order of Polonia Restituta, and a Papal decoration: 'Pro Ecclesia et Pontifice'.

Książki wywrotowe czy zbójeckie? Marian Pankowski (1919-2011).

Marian Pankowski podczas uroczystości wręczania nagrody literackiej w kategorii proza, Gdynia 2008 r., fot. wikipedia.

Florian Śmieja

W latach pięćdziesiątych dowiedziałem się z lektury „Kultury” o Pankowskim. Drukował w niej wiersze i recenzje. Na jej łamach w obronie jednego z moich wczesnych wierszy skrzyżował szpadę z Józefem Łobodowskim. Potem czytałem i publikowałem jego prozę w miesięczniku „Kontynenty”, a następnie widywałem jego teksty w kwartalniku Czesława Bednarczyka „Oficyna Poetów i Malarzy”.

Ponieważ mieszkał w Belgii, bywał w Londynie tylko przelotnie. Zapraszał do Brukseli. Spotkanie na jego terenie doszło do

skutku dopiero w 1974 roku, kiedy jechaliśmy całą rodziną do Polski i akurat w Belgii starsza córka poczuła w boku ostre kłucie i trzeba było szukać szpitala i zatrzymać się na operację w mieście Louvain. Tam stanęliśmy na campingu, a zostawiwszy córkę w szpitalu z trojgiem pozostałych dzieci pojechaliśmy do Brukseli.

Wydawszy kilka zbiorków liryków, Pankowski, zrezygnował z pisania wierszy publikując nagrodzoną przez „Kulturę" uroczą prozę poetycką „Smagła swoboda". Doceniła tę prozę Maria Danilewiczowa zwąc ją „odosobnioną, nieporównywalną pozycją", a także, że to"szczupły rozmiarami, ale imponująco dojrzały tom prozy poetyckiej".

Prywatnie natomiast wyszła powieść „Matuga idzie" objawiająca jego poważne zainteresowanie, jeśli nie obsesję, erotyką. Danilewiczowa konkludując, że „historycy wrócą kiedyś do Pankowskiego", przywitała książkę odważnie:

> Ciekawy jest także „Matuga" i to nie ze względu na pornograficzną aurę, ale jako śmiały eksperyment językowy, krok dalej od Gombrowicza, choć w wyznaczonym przez niego kierunku. Na Emigracji docenił go jeden bodaj Bielatowicz…

Wydawnictwa odrzucały tę książkę, a także garść kontrowersyjnych opowiadań. Pisarzowi patronowali wówczas krnąbrny Michel de Ghelderode i Georges Bataille. Sztukę tego pierwszego Pankowski przełożył na język polski i drukował. To on wprowadził polskiego pisarza w świat diabelski, groteskowy, perwersyjny, świat Breugelowski. Obaj autorzy, wyznał Pankowski, przekazali mu

> w formie artystycznej bezwzględną i całkowitą wiedzę o współczesnym człowieku „zdolnym do wszystkiego".

Wtedy napisał dziesięć sztuk eksperymentalnych i cztery w języku francuskim. Wybrał własną drogę. Tadeusz Nowakowski zauważył jego „luzakowanie", niezgodę na chodzenie w jakiejkolwiek obroży: nie chciał „współpląsać w grobowcu...". Nie bez powodu zajął się twórczością Leśmiana, człowieka, który jego słowami

> wybijał się ze zbiorowości, szukał dla siebie wyjątkowego miejsca, rościł sobie wyjątkowe prawa.

To aluzja do tematu dysertacji doktorskiej Pankowskiego.

Kiedy zaczął drukować w londyńskiej „Oficynie Poetów i Malarzy”, stał się, jak napisał, ”uczestnikiem wielkiej przygody”. Wdzięczność swoją wyraził w pięknym hołdzie zamieszczonym w katalogu z okazji wystaw w Polsce w 1990 roku.

> Niezależnej Oficynie Poetów i Malarzy zawdzięczam druk moich książek wywrotowych, gdyż nie przylegających do tradycyjnego kanonu tekstów odrzuconych uprzednio przez wydawnictwa emigracyjne i krajowe. Oficyna Poetów była wtenczas jedynym domem wydawniczym wolnym od cenzury. Szczycę się tym, że moje prace poświęcone polskiej literaturze współczesnej, że moja proza i teatr są i pozostaną integralną częścią dorobku Polaków na obczyźnie, skupionych wokół niezależnego słowa Oficyny.

Willa Pankowskiego, położona w spokojnym zaułku Brukseli, była urocza, gospodarz delikatny i pełen atencji, dystyngowany, bardziej miękki niż wyglądał na fotografii. Osiągnął swoje gody po trudnej młodości, poniewierce, po zawodach i nieszczęściach doczekał się jakiegoś zadowalającego układu ze światem i życiem. Wnętrze domu uznałem za architektonicznie kapitalne, gustownie urządzone, krzesła i fotele były skórzane, meble teakowe, a ściany zdobiły oryginalne obrazy. Żona była w Paryżu, zastaliśmy tylko córkę.

Teatr Pankowskiego zaczął w końcu docierać do widza. Wystawiono jego sztukę w podmiejskim teatrze paryskim, a potem przywieziono ją na kilka dni do Brukseli. W Genewie teatr miejski dał 12 przedstawień innej jego sztuki, „Król Ludwik”.

Poezji dał spokój, bo już mu nie wystarczała forma zapisu lirycznego, była zbyt ograniczona, nie potrafiła wyrazić kwestii człowieka, które dojrzały autor dostrzegał i pragnął ubrać w literacki kształt.

Głosił, że pisarz musi sobie wywalczyć czas do pisania. W Brukseli środowe popołudnia poświęcał na włóczenie się po kawiarniach. Czuł potrzebę samotności. Bo jak inaczej mógł być zarówno pisarzem, profesorem, naukowcem, mężem i ojcem rodziny?

Zapamiętałem w jego domu manekin kobiety, a na gzymsie jednego z pokoi, bodaj salonu, figurkę drwala z piłą. Zachowywał się jak rzeźba kinetyczna, a kiwając się symulował piłowanie kantu. Praktyczni Flamandczycy puszczali go ponoć w ruch, kiedy gość nudził… Miałem się na baczności.

Pankowski marzył o docieraniu do polskiego czytelnika w kraju.

> Każdy pisarz polski żyjący na obczyźnie marzy o wejściu na rynek krajowy. Brama to jednak ciasna i przejście prowadzi przez biuro ministerstwa spraw zagranicznych, a opłata za to szczęście – wygórowana. Są to jednak problemy, które pisarz emigracyjny musi rozpatrywać w świetle własnych, jemu tylko znanych okoliczności.

W 1975 roku pojechał na „Warszawską Jesień Poezji”. Bardzo zadowolony doniósł wtedy:

> Spotkania autorskie były dla mnie wielkim odkryciem! To, o czym myślałem z ironią i obawą, okazało się cenną konfrontacją z żywymi czytelnikami.

Od tego czasu datuje się stała jego współpraca z redakcjami, wydawnictwami i teatrami w Polsce. Powstały nowe książki i sztuki. Ich autora dwukrotnie nominowano do nagrody „Nike”. Teatry zaczęły wystawiać jego sztuki. Pamiętam, jak we Wrocławiu trafiłem na jego „Chrabąszcze”. W 1998 roku otrzymał Honorowe Obywatelstwo rodzinnego miasta Sanoka.

Dokonania Pankowskiego pokazują niewtórną osobowość, głos oryginalny, wybitny sens języka. On sam w rozmowie wyznał, że

chce

> Pisać tak, żeby język mych tekstów był rozpoznawalny, żeby nie żółkł razem z kalendarzem, ale został jak żywica.

Po krótkiej więc inkursji we francuszczyznę znalazł swoje forte w drążeniu języka polskiego.

Teksty jego przyjmowano różnie. Tomasz Wolańczyk zauważył, że wywołują one „Niechęć albo podziw, ale najczęściej zamieszanie i trochę strachu…”.

Wydawca jego pism Czesław Bednarczyk, rozpoznał w nim zjawisko w literaturze polskiej wyjątkowe. Napisał otwarcie i jasno:

> Pankowski zajął się głównie marginesem społecznym, który zawsze był, jest i będzie. Blaski, jasność, bohaterstwo, poświęcenie, nawet miłość odsuwa na bok lub świadomie przemilcza. Pokazuje nam brutalną, nagą prawdę. Pożyteczna to, moim zdaniem i wielce ciekawa twórczość i kto wie, czy nie lepiej może wpływać na wychowanie niż tzw. dobro fałszowane? Dla szerokich mas jednak nie jest to sztuka budująca, zrozumiała, krzepiąca. Dla ogółu jest

> literaturą złą. Świat potrzebuje „narkomanii dobra” mimo, że siedzi po uszy w zgniliźnie. Książki jego nie zabłądzą pod strzechy.

Pankowski bronił swoich wizji jako świadek innej rzeczywistości:

> …z ludzkich ciemności idą na nas wciąż nowe postacie z liściem piołunu na ustach za cały los.

Konstanty A. Jeleński widział w negliżowaniu pisarza przez krytykę emigracyjną i krajową „Zatajony podziemny polski erotyzm, który nie chciał wywlekania wszystkiego na światło dzienne”. Sam autor „Matugi” napomknął w liście do mnie, że nie chce „narzucać się z tekstem, którego czytanie wymaga pewnego dystansu wobec mieszczańskości w nas i poza nami”. Gdzie indziej wyjaśniał, że będąc wśród Flamandczyków przejął ich plebejską szczerość wobec cielesności.

W londyńskim miesięczniku „Kontynenty” przeprowadziliśmy ongiś panelową dyskusję zatytułowaną „Rozmowa o pornografii, erotyzmie i prozie Pankowskiego”. Zbigniew Grabowski o książce „Matuga idzie” wyraził się nie bez pewnej chyba zazdrości, że „Jest to książka jurna, zawiesista i książeczka poety” konkludując, że „Matuga nie dochodzi… atakuje tabu, ale nie

bulwersuje czytelnika, wyczerpuje się w żakowskich trochę figlach i popisach”. Lecz jeżeli Pankowski przegrywa u niego do Witkacego i Joyce’a, to nie ma się czego wstydzić.

„W sztuce jestem za swobodą” – deklarował w jednym ze swych wywiadów. Chce by go broniły teksty same, lecz wyznaje, że istotnie wybiera sobie osobliwych protagonistów swojej prozy i dramatu. Jest nim zazwyczaj człowiek żyjący „na marginesie”, odtrącony, np. starzejący się emigrant, albo ktoś wykolejony, żyjący za granicą pod innym nazwiskiem. Człowiek wyobcowany, „goszysta”, zagubiony we własnych sprzecznościach, skłonny do odruchów anarchicznych. A to wszystko, bowiem, jak zaręczał Marian Pankowski, Professeur Honoraire de l’Université Libre de Bruxelles

> …wyrażając agresywność i aspołeczność takich ludzi, takich postaw, chcę się przekonać, że jestem po stronie równowagi i ładu.

Pankowski zawsze miał ambicje, by udowodnić sobie i innym, że ubogi chłopiec z Sanoka może się dorobić czegoś w świecie. Cudem przeżywszy obozy koncentracyjne, zostawszy profesorem na zagranicznym uniwersytecie, zaspokoił głód uznania. Międzynarodowe sympozjum roztrząsało jego bogaty dorobek. W Polsce zdobywa sobie zwolenników konsekwentnym

odkrywaniem obszarów w literaturze polskiej pomijanych, przemilczanych, spychanych na margines. Uczulony na krzywdę i momenty poniżenia, nie zapomina o losie innych, wszak sam siebie również za takiego uważał. Atakowany, bronił się posiadaniem wątpliwości, które go trapiły, dodając przekornie, że gdyby ich nie było, ziemia byłaby nadal płaska. Myślenie inaczej wyzwala, choć wciąż płaci się za nie wysoką cenę. W Warszawie jakiś czas temu otwarto muzeum erotyki. Coraz więcej książek Pankowskiego ukazywało się w Polsce, autor jeździł i udzielał wywiadów, w google'u mnożyły się reklamy. Ale jeżeli pisarz miał swobodę, by szokować, ośmieszać i kpić z bogoojczyźnianych ekscesów i religianctwa niskiego lotu, to czytelnik pozostał nadal raczej oszołomiony i nieufny. Nie przystaje pochopnie na zmienianie oblicza polskiej kultury. Także ceni sobie swoje wątpliwości i może nie podzielać jego smaku i preferencji.

Marian Pankowski na Culture Avenue:

http://www.cultureave.com/marian-pankowski-1919-2011/

Wschód oglądany przez pejzaż andaluzyjski. O „Kasydach i gazelach” Józefa Łobodowskiego.

Florian Śmieja

Józef Łobodowski, fot. Muzeum Emigracji w Toruniu.

Na wieczorze autorskim Józefa Łobodowskiego w Chicago 20 listopada 1977 roku Tymon Terlecki we wstępie do różnorodnej twórczości prelegenta mówił obszerniej o jego przekładach z literatury hiszpańskiej. Powiedział on m.in.

W historii polsko-hiszpańskich związków kulturalnych Łobodowski ma ważne miejsce. Nikt przed nim tak szeroko nie otworzył polszczyźnie Hiszpanii poetyckiej, nie sięgnął tak głęboko do skarbca jej liryki.

Wspominając różnych tłumaczonych przez Łobodowskiego poetów, szczególnie podkreślił jego zauroczenie Federico García

Lorcą. Powiada, że to Lorca skierował go w:

> okolicę, w którą przed nim nie „zaawanturował” się żaden Polak – w stronę poezji hiszpańsko-arabskiej albo ściślej ją umiejscawiając w poezji andaluzyjsko-arabskiej.

Terlecki ciągnie dalej:

> Zajął się nią jako tłumacz, ale również i przede wszystkim jako twórca oryginalnego, indywidualnego wariantu poezji hiszpańsko-arabskiej, właściwie należałoby powiedzieć poezji hiszpańsko-arabsko-polskiej. W ten sposób powstał zbiór „Kasydy i gazele” (1961), jeden z najbardziej znaczących i trwałych zbiorów stworzonych na emigracji!

Porównując kasydę z grubsza do ody, a gazelę do erotyku, Terlecki tłumaczył:

> Blisko trzydzieści kasyd i trochę ponad trzydzieści gazel Łobodowskiego – to nie przekłady czy imitacje, ale twórcze, odkrywcze, rozszerzające zakres poetyckiego wyrazu nawiązanie i zastosowanie, przyjęcie na własność cudzych, cennych zdobyczy.

> Sprawa „Kasyd i gazeli” otwiera szerszy widok na ogólny charakter twórczości Łobodowskiego i na jego miejsce w poezji tworzonej poza krajem. („O Łobodowskim słowo przygodne”, *Wiadomości,* nr 1658. 8.1.1978)

To, co Terlecki nazwał twórczym i odkrywczym, rozgrzeszającym zastosowaniem, nazwałem w liście do „Wiadomości” „tłumaczeniem i przeróbką”. Autor bardzo się oburzył i w odpowiedzi wyjaśniał, że:

> niejedna moja kasyda czy gazela powstała jako rozwinięcie jakiegoś motywu lub metafory arabskiej […] Można więc mówić o inspiracji arabskiej, ostatecznie przy dobrej woli nawet o naśladownictwie, ale w żadnym wypadku o przerabianiu i tłumaczeniu.

Na jego wyzwanie, bym przytoczył tytuł „choćby jednej kasydy lub gazeli ‘przetłumaczonej’ z arabskiego ” znalazłem wszystkie wersy bez jednego wzięte żywcem z utworów średniowiecznych poetów arabskich zamieszkałych w Andaluzji, a zawartych w antologii hiszpańskiej Emila García Gómeza, bez żadnej o nich wzmianki w proweniencji.

Tej wymianie listów, sadzę, zawdzięczamy notatkę przy

kolejnych utworach tego typu drukowanych w „Wiadomościach”, głoszącą, że poeta obraca się w kręgu inspiracji arabsko-andaluzyjskich, a także obszerne posłowie do tomu „Kasyd i gazeli”. Łobodowski usprawiedliwia w nim swoją praktykę, a przy okazji, nie wymieniając mnie z nazwiska, polemizuje ze mną. Już w pierwszym akapicie wzmiankuje, że:

> …uważa za konieczne opatrzenie ich dłuższym komentarzem, aby wyjść na spotkanie możliwym nieporozumieniom, czy błędnym interpretacjom, tym bardziej, że powstały one już po ukazaniu się poszczególnych wierszy tego zbioru w prasie literackiej.

Po długim wykładzie na temat pochodzenia liryki arabskiej Łobodowski klaruje, że skoro w tradycji tej poezji zapożyczenia były na porządku dziennym, on również pozwolił sobie na taką swobodę. I dodaje:

> To ku uwadze skrybom, podglądającym bliźniego przez szkło powiększające.

O swojej praktyce doda:

> Niekiedy poemacik stanowi rozwinięcie motywu, a nawet jednego zdania czy metafory, napotkanej w oryginalnym tekście arabskim.

Sugeruję, by czytający te słowa sam przekonał się o typie operacji, jaką Łobodowski przeprowadza i porównał jako przykłady monstrualnych, moich zdaniem, amplifikacji widocznych w utworach „Gazela żałobna” (w mojej wersji „Żałoba w al-Andalus”).

> **Gazela żałobna**
>
> Pytasz, czemu mi skronie posiwiały.
>
> Jeszcze nie noc i księżyc włosów nie osrebrzył,
>
> jeszcze dzień i słońce mnie ozłaca,

jeszcze lato

i szrony na ziemię nie spadły.

Więc pytasz, czemu mi skronie posiwiały.

Biały jest kolor żałoby.

Białe są prześcieradła, w które owijają umarłych.

Biały jest marmur,

pod którym znużeni spoczniemy.

Biały jest kolor żałoby.

Gdy ci umrze kochanek,

wyjdziesz cała w bieli,

ciemną głowę okręcisz w całun biały,

białym kwieciem

cmentarną ścieżkę wymościsz…

To dlatego mi skronie posiwiały,

żem w żałobie

po umarłej młodości.

(J. Łobodowski)

Żałoba w al-Andalus

Jeżeli biel jest kolorem żałobnych szat

w al-Andalus, rzecz to słuszna.

Nie widzisz, że przywdziałem na siebie białe włosy,

bom w żałobie po młodości?

(F. Śmieja)

oraz „Kasyda satyryczna” (moja wersja „Satyra”):

Kasyda satyryczna

Oto jest uczta godna aniołów i hurys.

Najpierw wino zaperli się w czarach,

potem flet poda czysty ton,

jak skowronek wywinie się do góry.

Tamburyny go w pieśń zamienią.

A Zaira, Abigal lub Tamara

będzie giąć się ku czułym spojrzeniom.

Do najdalszych Andaluzji granic

tylko wino, muzyka i taniec.

A ty, skąpcze, turbanu nie godny,

jak przyjmujesz gości na ucztach?

Dawno nie znasz czem złote wino,

żmija gnieździ się na dnie każdej czary.

Much brzęczenie pieśnią jedyną

i na fletach grają ci komary.

Zaś jedyne tancerki – głodne pchły.

A ty siedzisz, śmierci wyglądając,

wpośród pcheł i komarów

jak pająk.

(J. Łobodowski)

Satyra

> Masz dom, w którym odbywają się wieczornice,
>
> co nas tak bardzo bawią.
>
> Ale powiedzmy prościej:
>
> śpiewaczki to muchy,
>
> ci co wokół grają na flecie – komary,
>
> a tancerki – pchły.
>
> (F. Śmieja)

Moje źródła pochodzą z antologii „Poemas arábigoandaluces”, Emilia García Gómeza i tę hiszpańską wersję miał w ręku również Łobodowski, bo przecież arabskiego nie znał, mimo że

się na ten język parę razy powołuje.

Przytoczę jeszcze inny tekst, a mianowicie piękny utwór Ibn Hazma z przełomu dziesiątego i jedenastego wieku:

Chciałbym serce rozpłatać

Chciałbym serce rozpłatać

włożyć ciebie do wnętrza

a potem znowu pierś zamknąć.

Abyś mieszkała tam, a nie gdzie indziej

aż po dzień zmartwychwstania

> i sądu ostatecznego.
>
> Tak żyłabyś w nim póki stałoby mi życia,
>
> a z moją śmiercią umarłabyś w zakamarku serca
>
> jak w ciemnej mogile.
>
> (F. Śmieja)

A oto utwór Łobodowskiego „Gazela białym wierszem” bez śladu źródła:

> Chciałbym otworzyć kindżałem moje serce

i wprowadzić cię do niego

i zaczekać aż się rana zabliźni,

abyś w niej została jak w haremie.

Jak ampułka z wonnym olejkiem,

jak monstrancja,

w której niewierni chowają swego Boga,

jak szkatułka ze złotem

zagrzebana w ziemię.

Ale nie mogę…

Ale nie mogę, bo moje serce jest zbyt małe,

> moje serce,
>
> które zmieściłoby się
>
> w twej zaciśniętej piąstce,
>
> piąstce, której paluszków nie chcę całować,
>
> by nie zajęły się tym ogniem,
>
> którym płonę.

Łobodowski kończy swoje posłowie taką uwagą „Więc oto *Kasydy i gazele* – Wschód, oglądany poprzez pejzaż andaluzyjski”.

Pozostawiając innym ocenę utworów Łobodowskiego, bo trudno wziąć za dobrą monetę nonszalanckie pochwały Tymona Terleckiego, takie tylko zgłaszam zapytanie. Czyż poeta polski żyjący w dwudziestym wieku, bez znajomości języka arabskiego i nie mieszkający w kraju, gdzie on panuje i zachowuje jego żywą tradycję artystyczną, może mówić, że obraca się w klimacie

średniowiecznej poetyki arabskiej i ma prawo, jak twierdzi Terlecki, przejmować „na własność cudze cenne zdobycze”? Skoro zaś arabskiego nie zna i musi posługiwać się przy pisaniu „własnych” kasyd i gazel antologią hiszpańską, czy elegancko jest nawet tej antologii nie wymienić?

Transmisja poezji, jak widać, potrafi przybrać najosobliwsze formy. Tylko czy godzi się takim zabiegom zaraz przyklasnąć i nazywać je „oryginalnymi wariantami” oraz zaliczyć do „najbardziej znaczących i trwałych zbiorów stworzonych na emigracji”?

Andaluzja, fot. S. Adamczak / okfoto.pl

Bibliografia:

García Gómez, Emilio. Poemas arábigo-andaluces. Buenos Aires 1940.

Łobodowski Józef, Kasydy i gazele, Londyn 1961.

Śmieja Florian, Poezje arabsko-andaluzyjskie, Toronto 1988.

Śmieja Florian, Poezje arabsko-andaluzyjskie, Katowice, 1993.

Czesława Straszewicza język

hiszpańsko-polski. Część 2.

Florian Śmieja

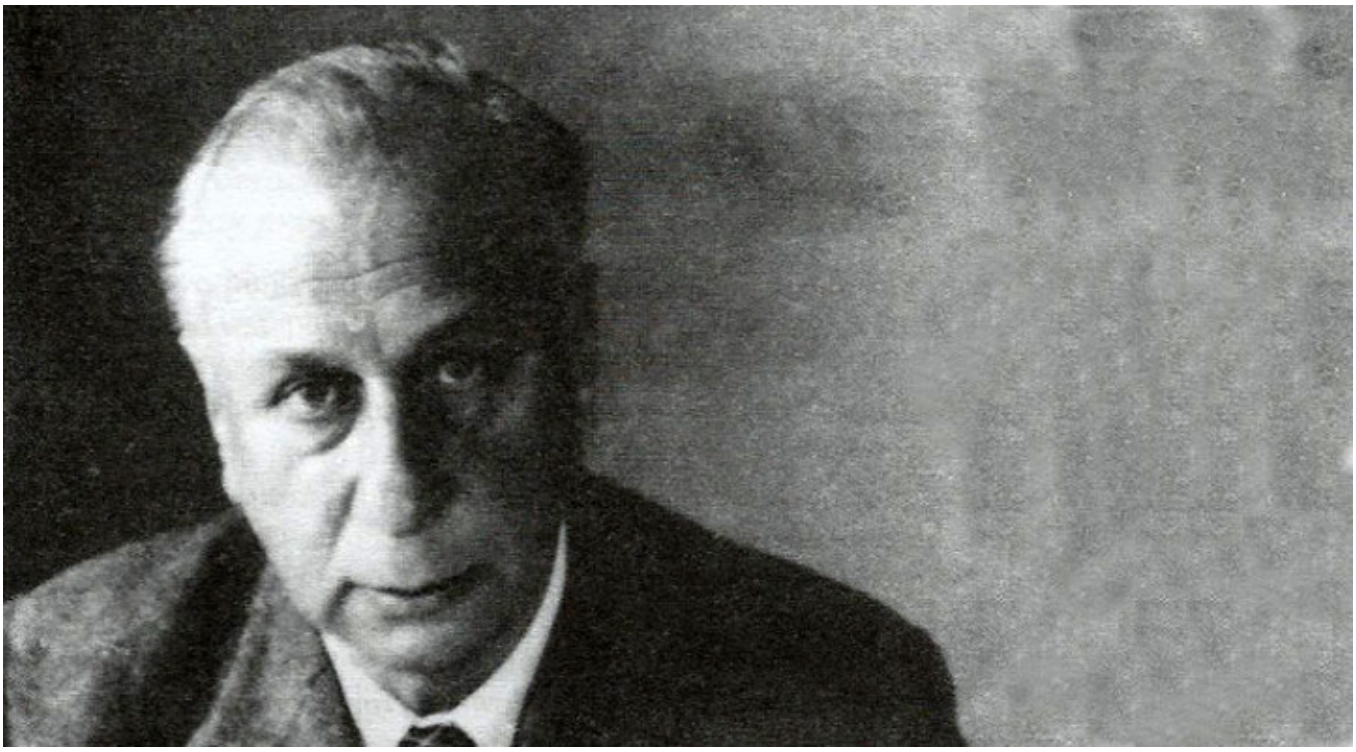

Czesław Straszewicz, fot. wyd. Arcana, www.polskieradio.pl

W „Katedrze sandwiczów” Straszewicz ukazał Polaków na ziemi urugwajskiej otoczonych przez żywioł hiszpański względnie latynoski i kazał im mówić swoistym językiem, który w dużej mierze stanowi o uroku tej osobliwej prozy.

W Punta Chata (Montevideo) kilku polskich marynarzy zeszło ze statku „Feliks Dzierżyński” i znalazło się wśród ludzi posługujących się nieznanym im językiem hiszpańskim. Chociaż znali już garść uniwersalnych słów i powiedzeń angielskich, takich jak „bicz” (*beach* – plaża, wybrzeże morskie), „go tu hel” *(go to hell* – idź do diabła), „fifty-fifty” (pół na pół), „tomigany (*Tommy gun* – pistolet maszynowy), „nersa” (*nurse* – pielęgniarka), „dżadż” *(judge* – sędzia), „biczykon” (*beach comber* – włóczący się po brzegu, włóczęga), „alrajt” (*all right* – w porządku), „mit-paj” (*meat pie* – pasztet, zapiekane mięso) czy „darling” (kochanie) – zmuszeni byli do pilnego nauczenia się najbardziej niezbędnych dla przeżycia i funkcjonowania w nowym otoczeniu hiszpańskich wyrażeń.

Były to w pierwszym rzędzie nazwy ichtiologiczne: *pejerey, bagrey, palomiya, boriquita* i *anchoa* pisane na przemian po hiszpańsku i fonetycznie po polsku*: peherey, bagrej.* Wiele hiszpańskich pojęć, głównie rzeczowników, autor wprowadził do swojej narracji celem uzyskania lokalnego kolorytu.

Polski czytelnik przyjmie niejeden bezwiednie, bez trudu, inne bardzo szybko: *fiesta, amor* (miłość), *patio; hasmin (jasmin* – jaśmin); *cerveza* (piwo) pisane tak jak się słowo wymawia, a więc *servesa; grapa* (wódka z wytłoczyn winogronowych); *otra vuelta* (jeszcze jedna kolejka); *keryda* (*querida* – kochanie, kochana); *novia* (narzeczona, dziewczyna); *bicyklet (bicicleta* –

rower); *wokabuler* (*vocabulario* – słownik); mercado (*mercado* – targ); almacen (*almacén* – sklep); amicycja (*amicicia* – przyjaźń, znajomość, zażyłość); czuraski (*churrasco* – mięso pieczone na żarze, mięso smażone, befsztyk); puczero (*puchero* – potrawa mięsno-jarzynowa, zupa z mięsem); hornal (*jornal* – dniówka); gażega (*gallego* – Hiszpan emigrant, często emigrant z prowincji Galicia uchodzący za niezbyt mądrego); vergüenza (wstyd); basura (śmieci, nawóz, gnój) – ten rzeczownik jest w hiszpańskim rodzaju żeńskiego, ale Straszewicz użyje go jako masculinum, kiedy ma służyć na określenie mężczyzny – śmiecia: „z tu obecnym…basurą"; pedreguż (*pedregoso, pedregal* – kamienisty teren); kania (*caña* – wódka z trzciny cukrowej); cedula (*cédula* – dowód, dokument); rinkon (*rincón* – kąt, róg); patron (*patrón* – szef, pracodawca); mani (rodzaj orzeszka); pryncypalne mercado (*mercado principal* – główny, największy targ); *pensión (pensión* – w języku hiszpańskim rzeczownik rodzaju żeńskiego. Tu „ten *pensión*" to pewnie echo naszego „pensjonatu"; kiniela (*quiniela* loteria, bilet na loterię); picaflor (koliber); cze vos (*che vos* – ty, poufale); *chau* (cześć); notisja (*noticia* – wiadomość, informacja); *zapatero (*szewc); *reparaciones (*naprawa*); arreglo* (naprawa, sporządzanie); kaczi-baczi *(cachivache* – ladaco); *arroz* (ryż); bario (*barrio* – dzielnica, przedmieście); *dolor* (ból); kukaracza (*cucaracha* – karaluch); *precios moderados* (tanio, ceny umiarkowane); *lio (lío* – kłopot, problem); boliczu (*boliche* – sklep, kram); *lomo* (grzbiet, polędwica); krijoże (*criollo* – Kreol – urodzony w Ameryce biały); ażanamianto (*allanamiento* –

rewizja domowa); *cero-pelo* (ogolony do skóry); *hoy* (dzisiaj); *pajarito* (ptaszek, donosiciel); frakaso (*fracaso* – fiasko, ruina, rozbicie się); kawesa (*cabeza* – głowa); kontrabandzista (*contrabanda* – przemyt); *chancho sucio* (niechlujny wieprzu); *malta* (słód); eskritura (*escritura* – pismo, dokument, kontrakt); malvana (*malvado* – zły, nikczemny, przewrotny); tonterya (*tontería* – głupota); *estrada* (gościniec); *faro (*reflektor, latarnia, światło samochodu); *sitio* (siedzenie, miejsce); boka (*boca* – usta); *carretera* (szosa); *linterna* (latarnia); sentencja (*sentencia* – sąd, orzeczenie, słowo); *mierda* – (gówno); *permiso* – pozwolenie); *municipio* (magistrat); komedor (*comedor* – jadalnia, posiłki); amigowie (*amigo* – przyjaciel); *importancia* (ważność); eukalipta (*eucalipto* – drzewo eukaliptusowe); *tinta (farba, barwa);* kwadra (*cuadra* – blok domów); konfiterya (*confitería* – cukiernia); kolaborator (*colaborador* – kolaborant, współpracownik); zapaty (*zapato* – but); kontra i rekontra (*contra y recontra).*

Urugwaj, Montevideo, fot. pinterest

Łatwo jest wyciągnąć wniosek, że Straszewicz chętnie używa rzeczowników, które polskiemu czytelnikowi nie nastręczają trudności i natychmiast je rozumie (*patio, fiesta, linterna, amigo*). Przy innych nie zawaha się posłużyć ich hiszpańską postacią. Powie „pod tego eukalipta”, bo po hiszpańsku jest *eucalipto*. Napisze „kolaborador”*,* bo po hiszpańsku brzmi to słowo *colaborador*. Mamy „akcydent” zamiast „wypadek”, bo w języku hiszpańskim jest *accidente.*

Oczywiście rzeczowniki te odmienia śmiało po polsku. A więc

„amigowie”, „zapaty” (buty, liczba mnoga od *zapato*). Znajdziemy „seniorytki” i „fary” (liczba mnoga od *faro* – reflektor, latarnia samochodu), „na kawesę” (na głowę, *cabeza* – głowa), „do almacenu” (do sklepu, *almacén* – sklep), „w boliczu” (w kramie albo barze, *boliche* – sklep), „ o amorze” (o miłości – *amor* – miłość). Nie stroni od dosłownych przekładów i używa kalek.

Tytuł noweli brzmi „Katedra Sandwiczów”, bo po hiszpańsku to *Catedral de los sandviches.* Podobnie napisze „w sekcji” zamiast „na policji”, bo znajduje *sección.* Także użyje wyrażenia „zdrowie publiczne” na *Salud pública.* Zdarza się, że posłuży się rzeczownikiem, który po polsku co innego oznacza, ale można się bez trudu domyślić jego innego znaczenia: „molestowanie” (*molestar*) to „naprzykrzanie się, przeszkadzanie, granie na nerwach”.

W tekście opowieści znajdziemy częste wtręty hiszpańskie, zazwyczaj pojedyncze słowa takie jak *mira* (popatrz, spójrz); *novia mía* (moja dziewczyno, kobieto); *enseguida* (natychmiast, już); *pero* (ale); seguro (pewnie, oczywiście); *sí* (tak, owszem); *claro* (jasne); *sí, señor* (tak jest); *caracoles* (do licha); *vamos* (ejże); *caramba* (do diabła, a niech to…); *te digo* (mówię ci). Niekiedy spotykamy całe zwroty w języku hiszpańskim: „keryda como te wa” (*querida, cómo te va* – kochanie, jak ci idzie, jak się masz); „diviertese bien” (*diviértase bien* – życzę dobrej zabawy);

dejate de joder, chancho sucio (przestań „pierdolić” nieczysty wieprzu, świński ryju); *que vayan a la mierda* (niech idą do diabła). W noweli znalazł się nawet dłuższy cytat po hiszpańsku, zwrotka popularnej piosenki.

O wiele oszczędniej niż rzeczowników używa Straszewicz hiszpańskich czasowników. Bohater noweli potrafi powiedzieć swojej kochance *te gusta,* czyli „podoba ci się”? Na ogół jednak czasowniki te pochodzą z żelaznego repertuaru słów emigrantów pod każdą szerokością geograficzną, którym po pewnym czasie łatwiej przychodzi na język lokalne słowo wprzęgane w znane sobie gramatyczne struktury. Jeżeli dla przykładu słowo hiszpańskie *aprovechar* znaczy tyle co „używać, korzystać z czegoś”, to w ustach przybyłego Polaka staje się czasownikiem „aproweczować” i odmienia się bez trudu jak polski czasownik. „Tokuje” od „tokować” pochodzi od hiszpańskiego *tocar*, czyli „dotykać”. Podobnie *buscar* (szukać) przeobrazi się w „buskałem i znalazłem” w ustach polskich w Urugwaju. Jeśli prowadzić samochód to *manejar,* polski emigrant powie w pierwszej osobie „manehuję”. Znajdziemy też „skobruje” od *cobrar* (zarobić, brać zapłatę) z polskim przedrostkiem „s”, by zaznaczyć czas dokonany. W innym miejscu czytamy „jeśli szef sfrakasuje” (*fracasar* – przegrać, nie udać się, nawalić).

Urugwaj, Montevideo, fot. pinterest

Ponadto w jednym miejscu zauważymy typową dla języka hiszpańskiego składnię, kiedy zamiast powtórzenia tego samego czasownika, używa się słowa „tak” – *sí.*

> Nikt w Punta Chata o Strupie nie pamiętał, ale o jego fortunie tak ”– zamiast „o jego fortunie, owszem, pamiętano.

Straszewicz posługuje się niekiedy przymiotnikami urabianymi od rzeczowników hiszpańskich na polską modłę. Skoro jest *mierda* (gówno), to mamy i „mierdowaty”. Od miejscowości Punta Chata powstała „czateńska ziemia”; od *criollo* – mamy „krijożowskich cudów”, od *quiniela* – „kinielowa karteczka”; od *alquitrán*, smoła, pochodzi „bomba alkitranowa”. Rozpoznawalnego przymiotnika *principal* dało się bez trudu użyć w wyrażeniu „pryncypalne mercada”.

Ponadto spotykamy odezwania się typu *enseguida* (już się robi, zaraz), *entonces* (wtedy, w takim razie), *adelante* (naprzód, rusz się) czy „no aj kaso” (*no hay caso* – nie szkodzi, nie ma sprawy, to drobnostka).

Makaroniczne zdania wypadają bardzo efektownie: *„Que te vayas,* cholera*, a la mierda!” (A idźże, cholera, do diabła)* czy *„pareha* była jak w cinie *pero*…” (para była jak z filmu, ale); *„Que Dios los ayuda*, rycerscy Polacy” (poprawniej: *les ayude…* – Niech Bóg was wspomoże*);* „Czy ty, *vos,* coś z tego rozumiesz”; *„Andate* – Wiesio się wściekł – idź won *chancho sucio!”*

Wszystko na to wskazuje, że w tej samej konwencji powstałaby także zapowiadana powieść, której jeden rozdział ukazał się w „Kulturze” (93/94, 1955). Straszewicz swoisty język polsko-hiszpański utrzymał i zamierzał dalej w nim eksperymentować. Czytamy, dla przykładu, „Caballo był puci syn”. Polski

przymiotnik „puci” od hiszpańskiego słowa *puta* (kurwa) daje polonijną wersję niezbywalnego rodzimego epitetu.

> Straszewicz zamierzał pisać książkę o Ameryce Południowej językiem, który sam tworzył, swego rodzaju volapükiem polsko-hiszpańskim. Ten język mnie zafascynował – pisał Jerzy Giedroyć.

Zapowiedzianej książki Straszewicz w końcu napisać nie zdążył, choć ukazał się jej fragment świadczący o zamierzeniu na większą skalę. Nie umiem powiedzieć, czy pozostały jakieś rękopisy. Niemniej, to co stworzył, zaliczyć trzeba niewątpliwie do jego niezwykle udanych, znakomitych i niezapomnianych dokonań językowych i stylistycznych. Żałować należy, że autorowi nie udało się już napisać ich więcej.

Witold Gombrowicz, z którym Straszewicz toczył polemiki, napisał wprawdzie z przekąsem, że w jego noweli widział:

> [...]wczorajszą polskość oderwaną od podłoża i promieniującą w próżni, działającą z rozpędu,

docenił jednak jej humor. Osobliwy język polsko-hiszpański jest,

sądzę, tego komizmu ważnym składnikiem.

Czesława Straszewicza język hiszpańsko-polski. Część 1.

Florian Śmieja

Pisarze polscy, zwłaszcza prozaicy, których emigracyjne losy zapędziły do krajów języka hiszpańskiego, głównie do Ameryki Południowej (**Florian Czarnyszewicz**, **Janina Surynowa-Wyczółkowska**, **Benjamin Józef Jenne**), czy do Ameryki Środkowej (**Andrzej Bobkowski**) w twórczości swojej

dostrzegali często nowe otoczenie, inną atmosferę, klimat, egzotyczne dla polskiego czytelnika krajobrazy, osobliwych ludzi. Sytuując bohaterów swoich książek w przybranej ojczyźnie, otaczali ich nie tylko realiami lokalnymi, ale również kładli w ich usta język, którego używało otoczenie. Zazwyczaj wystarczyło upstrzyć narrację czy opis hiszpańskimi słowami czy zwrotami. Specyfika języka polskiego nieraz wymagała od piszących lekkiego adaptowania hiszpańskich słów do wymogów fleksji.

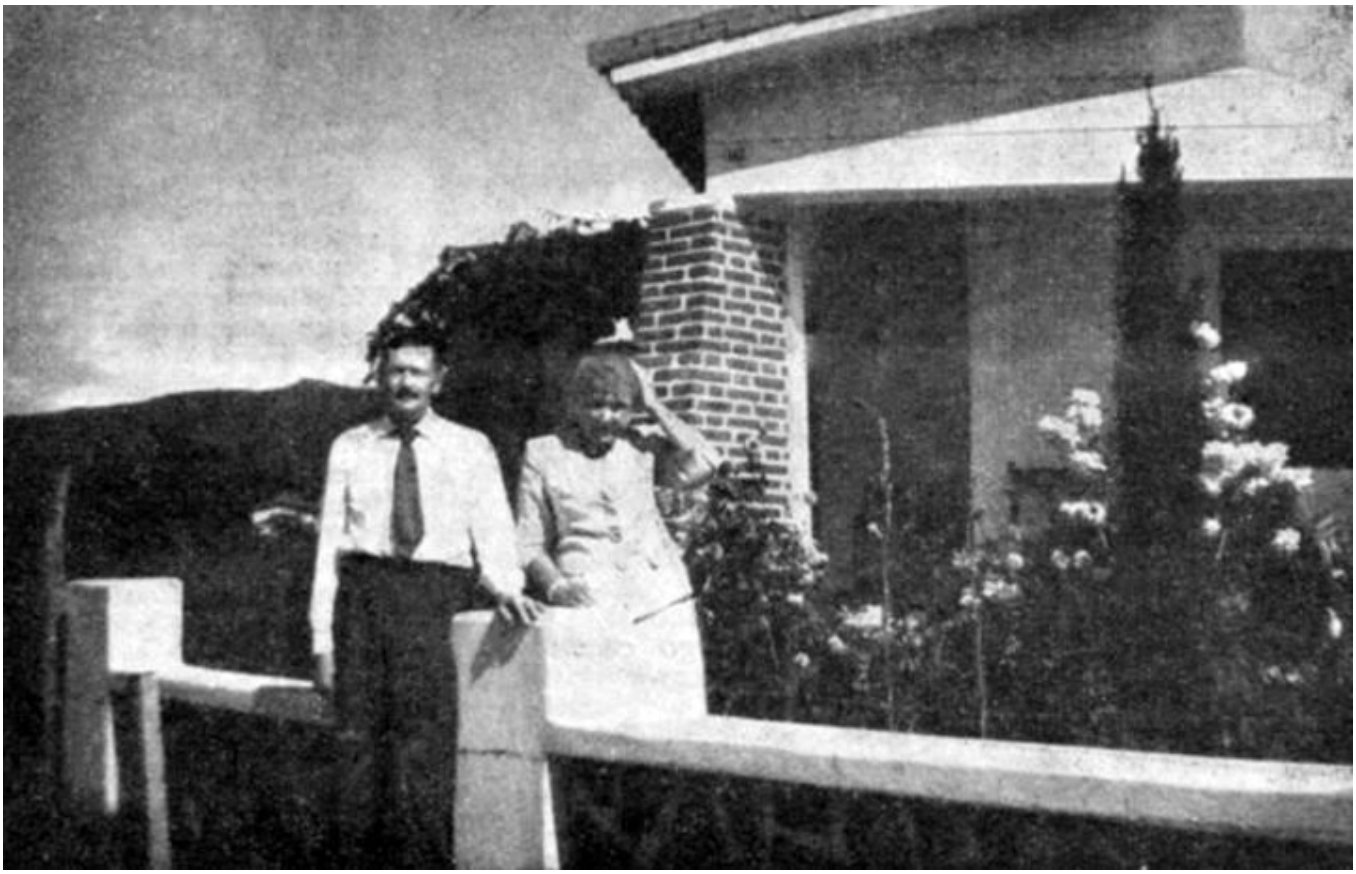

Florian Czarnyszewicz z Janiną Surynową-Wyczółkowską, przed jego domem w Villa Carlos Paz, na ulicy Avenida del Valle 143, źródło: londyńskie „Wiadomości" nr 17 (682) z 1959 r., fot. ze strony: http://byekuf.republika.pl

Florian Czarnyszewicz (1895-1964) emigrował do Argentyny w 1924 roku. Jest autorem czterech powieści. Akcja jednej z nich,

„Losy pasierbów” (Paryż 1958), umiejscowiona jest w Argentynie. Pisarz często w dialogach posługuje się słowami zasłyszanymi w nowym kraju. Słów tych nie przekłada. Czasem wychyli się nieświadomie mówiąc „o żadnej trampie nie słyszał”, a czytelnik musi się domyślić, że chodzi o zasadzkę, podstęp, że to właśnie znaczy „trampa”, którą Czarnyszewicz odmienia regularnie jak polski rzeczownik rodzaju żeńskiego. Podobnie napisze „czakrę”, „ranczę”, w „fondzie”, „na moją quintę”. Osobliwie traktuje słowo „campa”, znaczące tyle co ziemia bez drzew, step. Odmiana tego rzeczownika waha się znacznie „w kampie”, „z kampy”, a nagle „kampa wielki”.

Gdy idzie o szczegółowe wyliczenie gatunków fauny i flory, tę zmorę ludzi nowych w terenie, czując się bezsilny nazywa je z hiszpańska: „narodowe *ceibos* i spowite w *madreselvę* i *lianę* krzaki *talas* i *lucery*”. Podobnie potraktował nieznane ptaki: „świergotały wróble, kwiliły *benteros* i *ratoneros*, zawodziły legendarne *carau*”.

Andrzej Bobkowski z żoną Basią, fot. wizjalokalna.wordpress.com

Zmarły przedwcześnie na chorobę nowotworową **Andrzej Bobkowski** (1913-1961), który w 1948 roku osiedlił się w Guatemali, do opowiadań osadzonych w Ameryce Łacińskiej wtrącał słowa hiszpańskie (także francuskie, angielskie i niemieckie) nie troszcząc się o ich przekładanie na polski. Uważał, że dobrze funkcjonowały, by wystarczająco charakteryzować rozmówców, miejsce czy sytuację. W listach do **Jerzego Giedroycia** napomykał o ambitnych planach pisarskich. Dopingowany przez redaktora „Kultury" Bobkowski szykował się do napisania książki o Ameryce Południowej. Tropem, po którym zamierzał iść, była powieść Conrada „Nostromo". Pisał:

> Ja temu *Nostromo* nie dam spokoju – teraz czekam tylko na mikrofilmy tych książek, na których opierał się Conrad i napiszę na tym tle, sumę dzisiejszej Ameryki Łacińskiej.

Donosił, że zamierza się wybrać do Wenezueli, by zobaczyć Puerto Cabello, na którym było wzorowane Sulaco. Conrad stał w tym porcie przez kilka dni.

W samych zaś listach do Giedroycia Bobkowski na przykład powie:

> Z Antigua dojechaliśmy do naszych przyjaciół na „finkę", czyli do ich majątku na wieś. (finca – posiadłość ziemska, parcela, zabudowanie z ogrodem, majątek).

Kiedy indziej wtrąci całe dobitne wyrażenie, nie tłumacząc go a domyślając się, że jest zbędne we Francji: „…przepraszam, że *estoy hecho mierda*„.

Janina Surynowa-Wyczółkowska (1897-1985), która ostatnie dekady swego życia spędziła w Argentynie, drugą część powieści „Teresa, dziecko nieudane" (Londyn 1961), „Gringa" (Londyn 1968) oraz trzecią „Jesień Gringi" (Londyn 1976) umiejscowiła w Argentynie. Wplata w narrację hiszpańskie słowa i natychmiast je tłumaczy na polski. Jeżeli je częściej powtarza, to już ich nie przekłada, a tylko wkłada w cudzysłów. Ostrożnie odmienia rzeczowniki: "ciemną Rafaelita i jasną Barbarity"; „zaimponowałam swojemu José Marii". I to zdaje się autorce wystarczać, by stworzyć aurę przybranego kraju, jego ludzi i

cudzoziemców, głównie Polaków, w styczności z Argentyńczykami.

Podobnie robi Jenne. Zadomowiony po wojnie w Wenezueli **Beniamin Józef Jenne** (ur. w 1913) wydał w 1979 roku w Londynie dwutomową powieść „Don Chucho”. Jej akcja rozgrywa się w Wenezueli na przestrzeni lat 1925-1975. Faktograficzny koloryt lokalny wzbogaca używając języka *hiszpańskiego.* Są to zazwyczaj pojedyncze słowa, nazwiska, nazwy czy powiedzenia. Towarzyszą im najczęściej polskie równoważniki: „O, y como le va? I jak idzie?” czy „*Qué pasa*? – Co się dzieje?” Napisawszy „…z tym wyjść do *pueblo*”, dodaje gwiazdkę i odnośnik: pueblo – lud. Kiedy indziej natomiast nie przekłada, każe się domyślać i pisze: „…przez jakiegoś *Polaco*”; „dziki *vaquero*”; „w tamtą daleką *quebradę*”; „policja wzięłaby od pana *multę*, co najmniej sto boliwarów”; „*cascabel*” (grzechotnik) nie tłumaczy. Często rzeczownika hiszpańskiego nie odmienia, czasem daje jego liczbę mnogą. Zazwyczaj końcówka jest hiszpańska, ale bywają i polskie. I tak: „należą do *hacenderów*”; „sprowadzisz *extranjeros*”; „rzędy wielkich *mangosów*”, ale „deszcz złocistych *mango*”. Przydało by się wyczerpujące studium tych hispaników, obawiam się, używanych dość niekonsekwentnie.

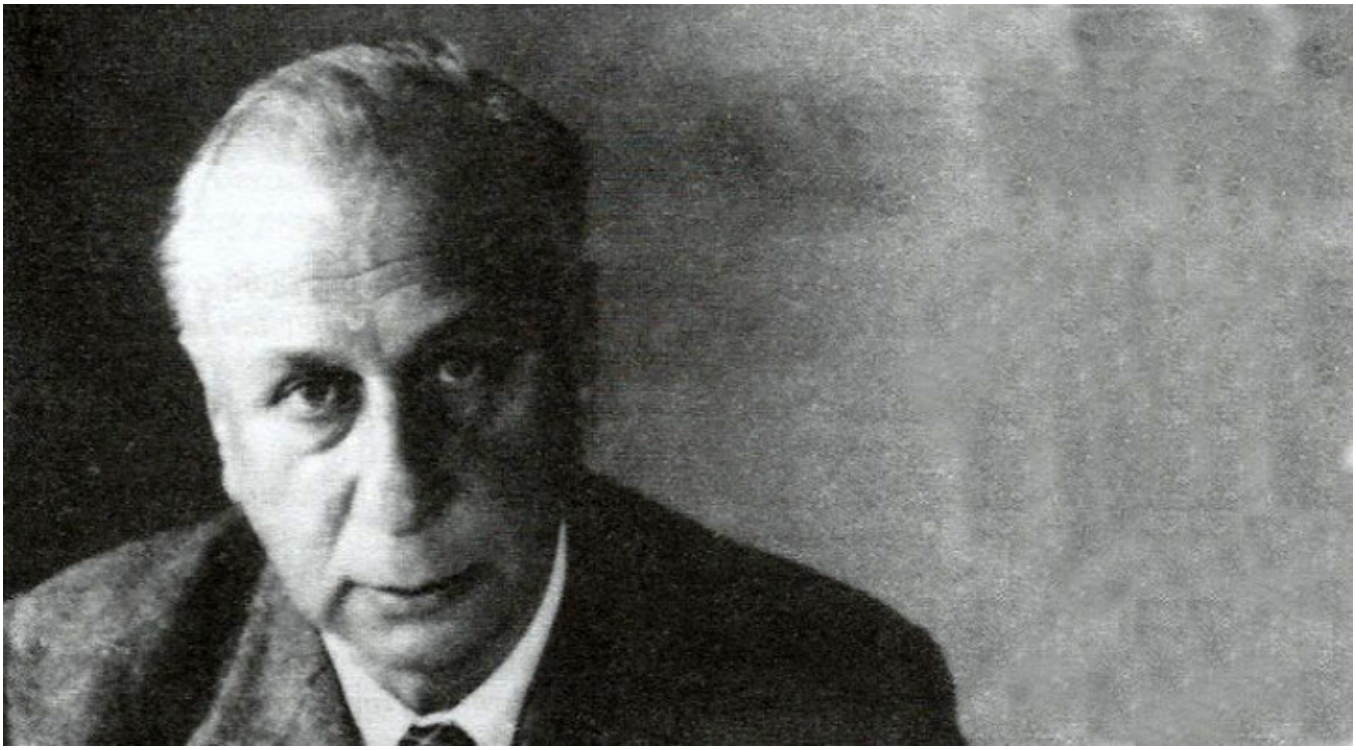

Czesław Straszewicz, fot. wyd. Arcana, www.polskieradio.pl

Czesław Straszewicz (1904-1963) urodził się w Białymstoku, maturę zdał w Warszawie I studiował polonistykę i filozofię na Uniwersytecie Warszawskim. Jako prozaik debiutował w „Kwadrydze", następnie współpracował z „Prosto z Mostu", „Buntem Młodych", „Tygodnikiem Ilustrowanym" i „Polityką". Zaproszony do odbycia inauguracyjnego rejsu do Buenos Aires na nowym transatlantyku „Bolesław Chrobry" wraz z Witoldem Gombrowiczem, po przybyciu do Argentyny dowiedział się o wybuchu wojny polsko-niemieckiej. Wrócił do Europy i wstąpił do wojska polskiego we Francji. Potem w Anglii uległ kontuzji w czasie ćwiczeń wojskowych i został przeniesiony do pracy w radiostacji „Świt". W roku 1945 wyjechał do Montevideo w Urugwaju jako *attache* prasowy Polskiego Rządu na Emigracji. W latach 1956-1961 pracował w Radiu Wolna Europa w

Monachium. Na skutek rozwijającej się choroby nowotworowej wrócił do Urugwaju w 1962 roku i tam niebawem zmarł.

Autor trzech powieści i zbioru nowel. Przed wojną, na emigracji Straszewicz napisał „Turystów z bocianich gniazd”, książkę składającą się z dwu opowieści dając innym przykład, by nie ograniczali się do pisania wspominków, ale więcej uwagi poświęcali otaczającemu ich światu i ludziom, z którymi niespodziewanie zetknął ich los. Spytany o pomysł jednej z tych opowieści Straszewicz powiedział:

> Polegam jedynie na własnych przeżyciach. Dla „Turystów” kręciłem się dość długo w kolonii montevideowskiej. Poza tym miałem kiosk w porcie i tam zetknąłem się na gorąco z marynarzami, których opisałem później w „Katedrze sandwiczów”. (Merkuriusz Polski, 10 /78)

Karol Zbyszewski, bezapelacyjny entuzjasta egzotycznej noweli dodaje:

> Codziennie, w tychże godzinach, przy tymże stoliku, siedział w tejże kawiarni, na głównym placu Montevideo. Wysłuchiwał kolejno o sprawach, kłótniach, projektach… I radził, uśmierzał, pośredniczył, załatwiał…

> Z tego okresu powstała dłuższa nowela „Katedra sandwiczów”. Arcydzieło! Żadna (uczciwa) antologia noweli polskiej nie będzie się mogła bez niej obejść. Barokowym stylem, z dobrodusznym humorem, przedstawił Straszewicz tych politycznych emigrantów, których cała miłość do Polski polega na umiłowaniu polskich potraw, tę starą emigrację, która raz na rok ubiera swoje dzieci po krakowsku, a poza tym leci do byle reżymowego konsulatu – jeśli dostaje tam wyżerkę i wypitkę, w tych samochwałów – Akowców co to, ponoć, cudów dokazywali z Niemcami, ale których tu, w Urugwaju, najprostsza akcja przeciw „najnieporadniejszemu kajtusiowi” rozłazi się w rękach.
>
> A najmocniej wyśmiał samego siebie. Straszewicz przedstawił siebie jako panią z kiosku, poczciwą niedojdę, która nie ma pojęcia o handlu, która jest ośrodkiem wszelkich planów i intryg, lecz w końcu wszystko partoli. (DziennikPolski, 3.10.63)

Również **Tadeusz Nowakowski** zapisał w swoim wspomnieniu w „Wiadomościach” kolorowe perypetie Straszewicza w latynoskim kraju:

> Opowiadał mi, że w dalekim Urugwaju był magazynierem w fabryce. Otrzymał tę pracę dzięki poparciu możnego rodaka,

> mecenasa sztuki. Chodził więc do tej fabryki, coś tam zapisywał do księgi inwentarza, a pod koniec tygodnia ustawiał się potulnie z tubylcami po odbiór tygodniówki. Pewnego dnia zarządzono w fabryce redukcję, a protektor polskiego pisarza, jak na złość bawił w Szwajcarii. Zanim pozbawiono robotników pracy, związek zawodowy zażądał motywacji na piśmie…
>
> I tylko przy zacnym Czesiu nie bardzo wiedziano, co napisać. Majster słyszał jednak coś tam piąte przez dziesiąte, że to jakiś dziwny jegomość, cudzoziemiec, obce ciało w fabryce. Wobec tego napisał: „Ceslao Straszewicz – analfabeta”… – Jestem jedynym pisarzem polskim – przechwalał się ze śmiechem Czesio, któremu zaświadczono na piśmie, że jest analfabetą!

Nowakowski zanotował również inną zabawną historyjkę opowiedzianą przez Straszewicza:

> W Urugwaju prowadziłem polskie audycje radiowe. Musiałem jednak coś jeść i gdzieś mieszkać. Kochani rodacy w Montevideo, widząc jak mi się powodzi, uchwalili, że najlepiej mi będzie kupić kiosk. W dzień – umyślili sobie – będę w kiosku sprzedawał papierosy, a wieczorem – pokrzepiał serca. Wynajęli mi więc w dzielnicy portowej

miejsce na budkę. Pan Michalski, stolarz, kochany człowiek własnoręcznie zrobił witryny, pan Czech dał gwarancję, pan Szołno dał zaliczkę na towary, ja dałem im w zastaw złoty zegarek. No i założyliśmy ten kiosk. Ale po kilku miesiącach – zbankrutowałem. Okazało się, że być kupcem, to wcale nie takie proste. Na przykład przychodzi klient i powiada: „Proszę o kartkę papieru listowego”. Mam taki papier, owszem, chcę dać gościowi, ale jak mu dać tę kartkę prosto w łapę? Jakoś nie wypada. Nie mam papieru do pakowania, więc szybko zawijam mu tę kartkę w drugą kartkę tego samego papieru listowego. I jeszcze – przez zwykłą ludzką uprzejmość – dodaję mu kopertę… Jedna kartka – dwa centymy, koszta własne – cztery centymy. A więc zysk mój: zero. A nawet minus dwa. Zbankrutowałem… (Na Antenie, Wiadomości, 912/1963)

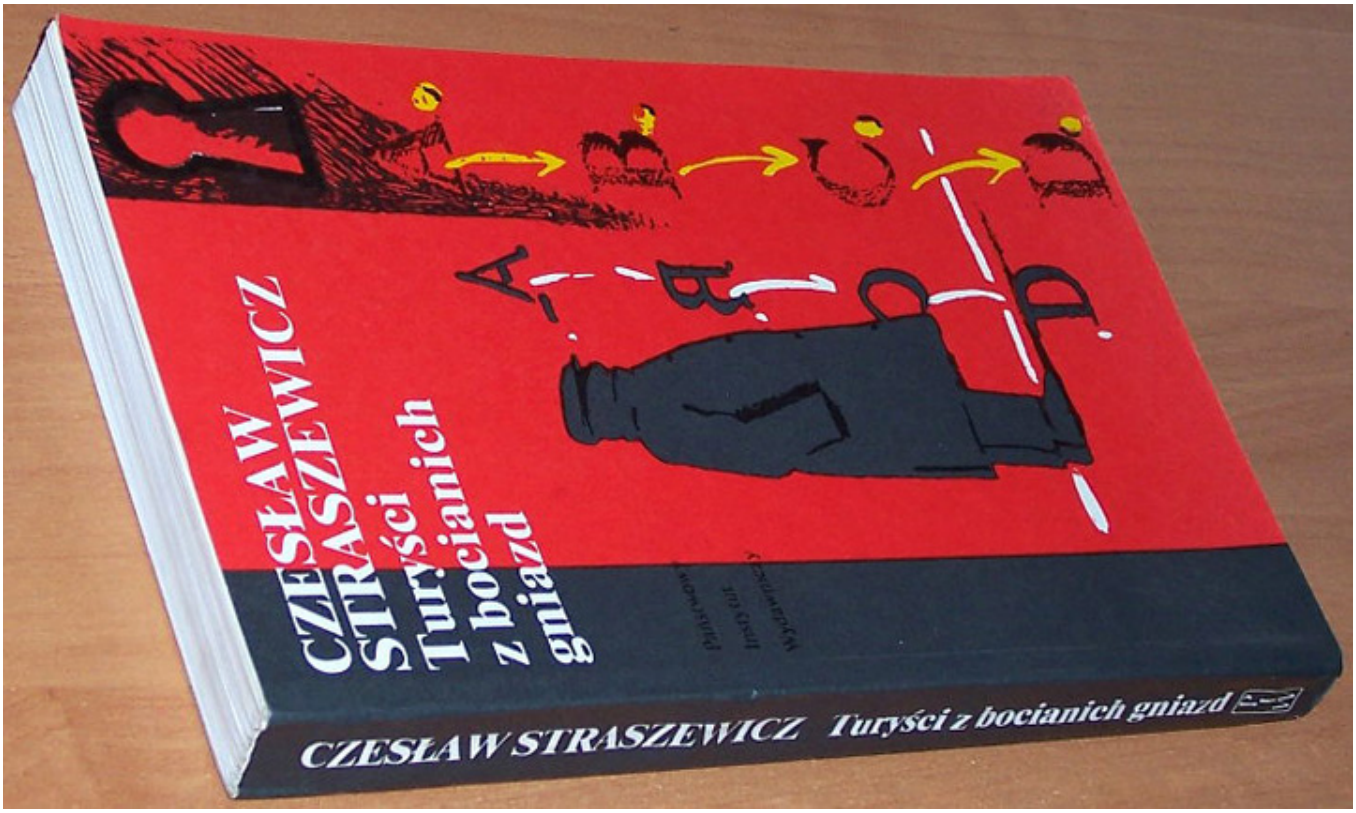

Czesław Straszewicz, Turyści z bocianich gniazd, wyd. PIW, 1992 r.

Józef Czapski nazwał Straszewicza „najbardziej ludzkim z naszych pisarzy”. Także:

> Pisarzem wyjątkowej wagi i uroku, ale stokrotnie bardziej jeszcze człowiekiem o mądrej, uśmiechniętej dobroci, w czasach, kiedy dobroć nie jest „modna”, kiedy jesteśmy drapieżni, subtelnie perwersyjni, apokaliptycznie ponurzy, a przynajmniej zjadliwie ironiczni. Patrzał na wszystkich, patrzał na nas jak na marynarzy-turystów z bocianich gniazd w dalekich portach Ameryki, na ich łatwe kochanki, którym przyrządzali „bitki a la Radziwiłł”, na emigrantów przeróżnych… (Kultura, 10/192, 1963)

Język tego opowiadania zlokalizowanego w Urugwaju zasługuje nie tylko na *skrutację* przez iberystę, ale przede wszystkim na uwagę polonisty językoznawcy jako niezwykły dokument emigracyjnej polszczyzny. Zwracał już na ten aspekt uwagę Michał Sambor (Chmielowiec) w szkicu „Uwagi o prozie beletrystycznej" (T.Terlecki, Literatura polska na obczyźnie, I, 177):

> Niebawem będziemy już obchodzili dziesięciolecie ukazania się „Turystów z bocianich gniazd". Jest międzynarodowym skandalem, że gdy Zachód rozczytuje się w rozmaitych Brandysach, nie ma przekładu tego arcydzieła na żaden język światowy. Inna rzecz, że gdzie tu znaleźć kongenialnego tłumacza tej nieprzekładalnej książki, który by zdołał w swej mowie uchwycić w dwu-trzech pamiętnych słowach całe kompleksy historyczno-obyczajowo-psychologiczne, tak jak to umie Straszewicz w swej niewiarygodnej dla emigranta polszczyźnie!...

Wspomniany już **Tadeusz Nowakowski** sądził podobnie:

> ...Napisał książkę niezwykłą, która zapewnia mu miejsce w literaturze. Powstała ona z dala od kraju, w Ameryce Południowej i stanowi przykład zwycięstwa wyobraźni

> twórczej nad autopsją. […] Jakże to napisane! Cóż za barwny, oryginalny, odkrywczy język!…

W „Katedrze sandwiczów” Straszewicz ukazał Polaków na ziemi urugwajskiej otoczonych przez żywioł hiszpański względnie latynoski i kazał im mówić swoistym językiem, który w dużej mierze stanowi o uroku tej osobliwej prozy.

Aczkolwiek Straszewicz posunął się dalej niż wymienieni na wstępie pisarze, to jednak stworzonego przez siebie języka nie nadużywał. Wkładał go w usta już w Argentynie zadomowionych Polaków, względnie ich dzieci, oraz nowo przyjezdnych marynarzy, którzy makaronizowali nie mając ani praktyki w nowym języku, ani właściwej potrzeby, by język ten sobie przyswoić, bo byli ciągle w drodze do innego portu. W rozmowie z Eweliną Żółtowską zapytany o ten język przemieszany z hiszpańskim, Straszewicz powołał się na przykład Henryka Sienkiewicza, który posługiwał się łaciną, inkrustował słowa czy wręcz zwroty całe dla uzyskania pożądanego efektu artystycznego.

Godzi się niemniej zacytować cały paragraf naszpikowany hiszpańskimi słówkami pamiętając, że należy do rzadkich, bo Straszewicz, rozsądnie, nie widzi potrzeby nasycania swoim *volapükiem* całej noweli.

Wraz z nadejściem dni przewiewnych, w kolonii „czateńskiej” nie dziwiono się zbytnio tym odjazdom, bo rozumiano, że tak powinno być i lepiej dla tamtych, przestaną się w porcie włóczyć i smród, jak te „kukaracze” i wstyd dla polskości koło siebie robić. Żałowali ich niektórzy, ot choćby Juan Gacki, który – *„claro”* – mówił Elena z Adamem w tańcu „pareha” była jak w „cinie”, *„pero”* co robić, płakać nie będę, „no ay kaso”. Pan Misiak napomknął w tym sensie, że on od początku wiedział, iż 3,50 było dla nich aż nadto, co na jego wyszło, zaś ojciec Lipiński, iż mogli oni przynajmniej wstąpić i Bóg zapłać powiedzieć dla starej, która pchała w nich naleśniki przez miesiąc z czubem. Na ogół odjazd przyjęto z milczącą pobłażliwością; co z oczu schodzi, nie trzyma się na językach w Punta Chata…

Część 2 ukaże się we wtorek, 6 marca 2018 r.

Wacław Liebert – literat i ekonomista

Florian Śmieja

Urodzony 23 IV 1902 r. w Moskwie, był synem inżyniera, społecznika i organizatora szkolnictwa polskiego dla uciekinierów czasu pierwszej wojny światowej i rewolucji

bolszewickiej, odznaczonego za swoje zasługi pośmiertnie krzyżem Polonia Restituta. W Moskwie spędził dzieciństwo i młode lata. Do Polski repatriował się mając lat osiemnaście. W Warszawie ukończył ekonomię na WSH. Pracował najpierw w zarządzie, a potem jako naczelny dyrektor założonej przez ojca fabryki wodomierzy i gazomierzy w Toruniu.

Kiedy Niemcy przejęli fabrykę, Liebert przeniósł się do Kielc, gdzie wraz z żoną, Wandą, należał do podziemia aż do końca wojny. W 1945 r. na wniosek robotników wrócił do swojej, upaństwowionej już, fabryki na kierownicze stanowisko, ale prześladowany przez SB uszedł z rodziną w 1947 do Szwecji, gdzie m.in. pracował jako robotnik w fabryce tekstylnej. W 1951 r. przyjechał do Kanady, do Montrealu, a następnie do podtorontońskiego Bramalea. Do wieku emerytalnego pracował jako projektant.

Zmarł na raka, znoszonego przez lata z pogodą, 27 lipca 1993 roku. Pogrzeb odbył się w Mississaudze, ale prochy spoczęły w rodzinnym grobie w Warszawie.

W ankiecie wypełnionej niedługo przed śmiercią Liebert nazwał siebie ekonomistą i literatem. Po licznych artykułach politycznych na temat życia pod reżimem komunistycznym, drukowanych głównie w detroickim „Dzienniku Polskim”, na tychże łamach zadebiutował powieścią „Piraci w bzach” oraz

drukował opowiadania, których miał się stać mistrzem. Na konkursie Związku Aktorów Scen Polskich w Londynie w 1950 r. dramatem „Szkarłatna suknia” zdobył wyróżnienie. Był współpracownikiem londyńskich „Wiadomości”, a pod koniec życia związał się z torontońskim tygodnikiem „Echo”.

W Montrealu i Sydney grano jego sztukę „Tysiąc gorejących”. Jest ponadto autorem komedii „Coca Cola”. Większy rozgłos przyniósł mu dopiero tom wspomnień z Rosji „Wrony nad Moskwą”, wydany w 1974 r. przez londyński Polski Fundusz Kulturalny. Znajdziemy w nim plastyczne przedstawienie losów Polaków na tle ginącej Rosji carskiej i rodzącego się komunizmu. Z kolei napisał powieść „Ewidencja W.16” (Londyn 1981). Jest to rzecz o Chorwacie, nazwiskiem Hans Wittek, który stał na usługach gestapo i dał się we znaki polskim patriotom na Kielecczyźnie. Fragmenty karty ewidencyjnej protagonisty poprzedzają poszczególne rozdziały książki, które te dane rozszerzają i uzupełniają przytaczając dodatkową ewidencję wzbogaconą intuicją i fantazją autora respektującego ściśle wydarzenia okupacyjne z zachowaniem autentycznych nazwisk i sylwetek gestapowców, ich konfidentów oraz pseudonimów członków podziemia. Książka posiada sensacyjną fabułę, co sprawiło, że przedrukowana w Polsce przez wydawnictwo Volumen stała się bestsellerem.

Tom opowiadań „O miłości i tak dalej” (1982) został wyróżniony

przez Ontario Arts Council. Wacław Iwaniuk z tej okazji nazwał autora „narratorem z Bożej łaski” podnosząc rozległość tematyki, jakość techniki pisarskiej oraz artystyczne osiągnięcia. Wyróżnił on szczególnie opowiadania z terenu Kanady jak „Bretnal” oraz „Złote runo”, świetnie podpatrzone przejawy kompleksu roszczeniowego rodaków przyjeżdżających z PRL-u. Jego bohater, Duduś, jest przykładem człowieka zdemoralizowanego przez system komunistyczny, którego nie zmieni fakt przeniesienia się w inne miejsce. Liebert nazwał takich osobników „mormonami”, czyli łapigroszami, od angielskiego *more money.*

Tom lekkiej, dowcipnej prozy zatytułowany „Byłe i niebyłe”, wydany nakładem tygodnika „Echo” (1990), cechuje również rozpiętość tematyczna: od obrazu ostatnich dni Stanisława Augusta w Grodnie, po historię przyjezdnej Polki wydającej się za majętnego emigranta, aby uśmiercić go poszatkowanymi włosami z własnego warkocza dodawanymi do jedzenia. Liebert pisał do końca życia meldując pracę nad sztuką (humorystycznym opowiadaniem) „Ogród szczęśliwości”. Zdołał ją ukończyć, mimo że praca szła mu opornie. Skarżył się na wzrok, a także na

> świadomość idealnej obojętności naszego społeczeństwa na wszystko, co nie jest produktem ich subkultury. A ta wydaje

> mi się obca i niezrozumiała. Czasem podejrzewam, że w ogóle jej braknie.

Rodzina była jego mocnym atutem. W żonie miał znakomitą towarzyszkę przygody literackiej, bo ona była jego najbliższą współpracowniczką, czytelniczką i korektorką.

Liebert, ekonomista, był przykładem profesjonalisty, który na innym polu, w tym wypadku literatury, ma równie solidne osiągnięcia. Jego sztuki, powieści i opowiadania ukazują inwencję, łatwość operowania wymyślnymi wątkami, bogaty kalejdoskop kobiecych postaci, humor i doskonały język. Był urodzonym karykaturzystą. Wyznał kiedyś, że patrząc na ludzi przerysowuje ich „podkreślając śmieszności, ułomności czy głupotę, niezależnie z jakiej pochodzą sfery czy klasy społecznej". Tematyką swoją (nie licząc wycieczek w epokę jaskiniową czy czasy starożytnej Grecji) objął, posługując się wspomnieniami, obserwacją, a nawet pilnymi studiami obok śmiałych wzlotów fantazji, szmat ziemi na dwu kontynentach, od rewolucyjnej Rosji, okupowanej Polski, krajów europejskich po Kanadę. Dał świadectwo nie tylko temu, co zaszło dawno i wczoraj, ale co się dzieje dzisiaj, rejestrując zmieniające się stosunki i style życia na emigracji na styku emigracji wojennej i nowej, ekonomicznej.

Jak większość pisarzy emigracyjnych, niedoceniony i nieznany, znalazł przecież czytelnika i krytyka w Polsce, gdzie zainteresowano się jego teatrem, a oprócz „Wron nad Moskwą” na półkach księgarskich znalazła się „Ewidencja W.16”. Wiadomości te radowały autora. Nie doczekał się wprawdzie wydania tam swoich opowiadań, ale pewien jestem, że to nastąpi w przyszłości. Liebert czas swój na obczyźnie rzetelnie okupił.

Boże Narodzenie w Janaszowie (1939)

Janusz A. Ihnatowicz

Przyjazd

Gdy się na Boże Narodzenie przyjeżdża na wieś, powinien być lekki mróz drżący piórkami szronu w słonecznym powietrzu i biały wiejski śnieg. I powinno się jechać od kolei sanną dzwoniącą, rozświergotaną płozami, trzaskającą jak lód na stawie, gwiazdkową sanną.

A tu stacyjka tonie w mgłach i mżawce. Pociąg czarny i zachmurzony wlókł się przez opłotki przedmieść, które jesień utrapiona wciąż pokrywa liszajami pleśni i nadgniłych kapuścianych liści; przez pola, co rozłożyły się sine i nieskończone w pomroce szarugi jak zniechęcone sny. Też bez

końca. I zatrzymał się postękując nos w nos z betonowym wiaduktem szosy. Dym przytłoczony deszczem opiera się na semaforze zamykającym stacyjkę na klucz. A zresztą jest zmierzch.

Przed dworcem toniemy w błocie ziemi, sieczki i końskiego nawozu. I nie ma wymarzonych sanek lekkich jak puch, nie ma nawet karety, tego pudła tajemniczych wspaniałości w ciemnym wnętrzu pachnącego skorą i pluszem. Jest tylko furman, cztery folwarczne konie i ciężki wóz.

– Roztop taki, powiada, ze niczym innym nie przejedzie.

Tak się rozwiewa sen o przyjeździe w grząskich koleinach przed-dworcowego bagna.

Wóz wypełniony jest sianem: egzotyczna wiejska woń. Owinięty w szuby i kożuchy od słoty i wilgoci zapadasz się w elastyczną poduszkę, w szeleszczący stóg. Gdy się tak ciężko wspinamy ku wysokościom nasypu szosy, nasz pociąg pisnąwszy gniewliwe raz jeszcze rzuca ku nam łopatę dymu i chowa się pod most. A my już dudnimy po asfalcie przez wieś.

Wieś jest osowiała jak i ten czarny grudniowy przed-wieczór. Odchylone od szosy chałupy plecami oparte o opłotki i sady szarych szkieletów. Okna puste mrokiem jak studnia bez wody.

Oślepła wieś spowita w ślepnący dzień. Przed kościołem szeroka przestrzeń napełniona czczością zmierzchu. Tylko dalej między płotami księżego ogrodu odzywa się żałośnie krowa, ołowiana trąba na ostateczny sąd.

A niebo też ołowiane. Wieś za nami. Skrzypią koła. Kopyt mokre miękkie pac pac, to poszumy jak darcie płótna po kałużach. Gołe tarniny wzdłuż drogi to tu to tam wyrastają w zmartwiałą sosnę. Wrony jakby spłoszone klekotem wozu, wzbijają się, czarne krzyżyki, w czerniejące niebo. I zapadasz się wielbłądzie kołysanie sianowego grzbietu.

Gdy się budzisz jest noc i las. Korzenie uderzające raz po raz trach trach. Potem zachrobotały tory kolejowe. Światełko i psy leśniczówki i znów milczenie mokrych sosen. Patrzysz w ciemność nieba i czarniejsze powoli sunące cienie gałęzi. Niebo się chwieje od dziur leśnego traktu jak wielkie wahanie usypiającego świata.

A potem jest dużo wrzawy w białej sieni. Senna kolacja w wielkiej jadalni, gdzie wiszą obrazy jakichś osób z wąsami i orzeł i pogoń po obu stronach drzwi do kuchni. Na stole długim jak świat, w półmroku jednej lampy o mlecznym kloszu w róże i fiołki, zsiadłe mleko i ziemniaki uwieńczone parą i kwiatami olbrzymich skwarek.

I wielkie łoże z oceaniczną pierzyną odpływające daleko, gdy wiatr śpiewać zaczyna w kominie, a za kominem świerszcz. A gdzieś, hen, na drugim końcu tego dryfowania, czarodziejski kraj – Wigilia i podchoinkowy skarbiec radości.

Dawna pocztówka